

Preside Ongaro en Gráficos

Lo resolvió una asamblea de 4.000 obreros ante la renuncia de Zakour. Asambleas de 24 horas el lunes

Con la presidencia de Raimundo Ongaro, la renuncia del Secretario General de la Federación Gráfica Bonaerense, Jorge Zakour, y por el voto unánime de más de 4.000 presentes, la asamblea general extraordinaria de los gráficos resolvió ayer medidas de acción directa por la reclasificación de categorías y remuneraciones correspondientes.

Las medidas de fuerza incluyen la ejecución de una asamblea permanente dentro de los establecimientos el próximo lunes, por 24 horas, la suspensión "de toda clase de colaboración" y la negativa a realizar horas extras en ningún turno.

También se prevén asambleas de dos horas por turno dentro de los talleres y se facultó a la comisión directiva "para que, en el momento que lo considere necesario, disponga todas las medidas de acción directa que las circunstancias aconsejen", planificando éstas

conjuntamente con el plenario de delegados. "las acciones a disponer tales como paros generales o parciales, suspensión de actividades, movilización de todo el gremio, unidad de acción con las organizaciones hermanas". Asimismo se aclaró, "por ser norma histórica de los gráficos", que "solamente una nueva asamblea general podrá resolver la aceptación o el rechazo de cualquier ofrecimiento empresario".

El plan de lucha fue propuesto por la comisión directiva del sindicato, que así lo había acordado en la tarde del martes por unanimidad. Sin embargo, al iniciarse la asamblea el titular de la FGB planteó su desacuerdo y su renuncia, actitud que también asumieron José Zantanello, secretario de Servicios Médicos, y Enrique Rondina, prosecretario de Deportes.

De acuerdo a las previsiones del Estatuto de la FGB, los gráficos eligieron como presi-

dente de la asamblea a Ongaro, aprobando luego del debate el proyecto presentado, cuyas consideraciones generales habían sido analizadas previamente en plenarios de delegados y asambleas zonales. Sostiene el manifiesto que desde el momento en que se firmó el anterior convenio, en 1950, hasta la actualidad, la actividad se tecnificó y modificó a punto tal que de los 45.000 gráficos existentes entonces hoy el gremio sólo se compone de 22.000, abasteciendo el mercado "con una producción que aumentó cuatro veces. Sin embargo, no se han reclasificado las categorías desde entonces". Señala también el crecimiento del grado de insalubridad en la industria gráfica, por lo que determina movilizarse para reclamar licencias, horarios de descanso y métodos alternativos para las tareas más riesgosas que producen saturnismo, cáncer bronquial, tuberculosis y otras afecciones.

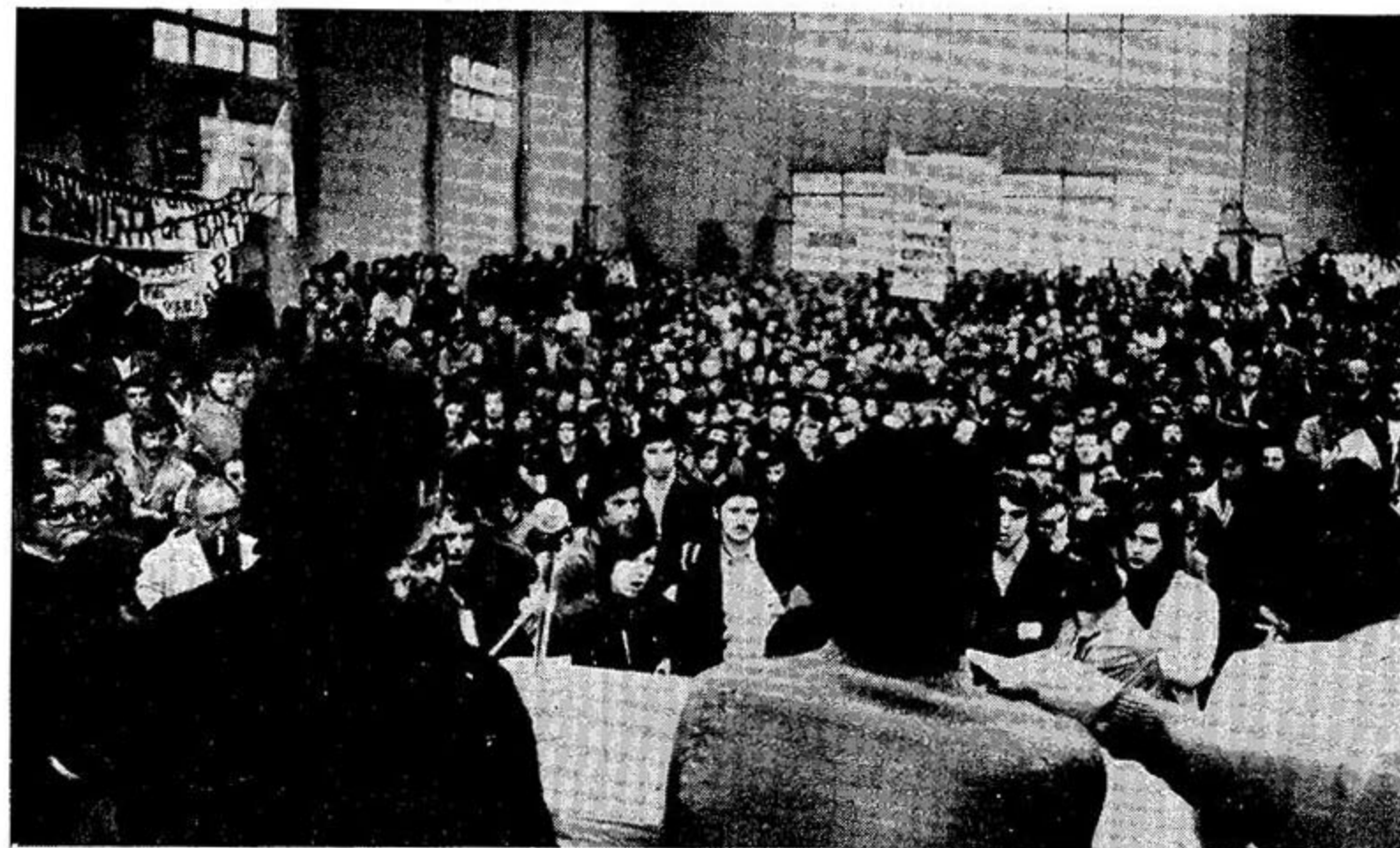

En el local de Sportivo Barracas y en la calle adyacente deliberaron 4.000 gráficos

Un emporio textil amenazado de cierre

La Bernalesa ocupa casi 8 manzanas y puede absorber 5.000 obreros. Historia de crisis y vaciamiento

1ª NOTA

La fábrica textil La Bernalesa, un emporio que ocupa casi 8 manzanas de superficie cubierta y fue uno de los pilares de la industria textil en nuestro país, se encuentra hoy al borde de la quiebra pese a estar trabajando con márgenes considerables de utilidad.

Es posible que el Estado, actual administrador de la empresa, no adopte las medidas que puedan impedir el cierre de una fuente de trabajo para aproximadamente 5.000 personas?

La historia de crisis financieras y económicas de La

Bernalesa, sin embargo, no es nueva. Grandes galpones vacíos que hoy se utilizan para guardar automóviles dan cuenta de los sucesivos vaciamientos que ha sufrido. La sección Tejeduría de Lana desapareció íntegramente, y sus máquinas fueron llevadas a una empresa subsidiaria del mismo propietario, Gaby Salomon. Una de las esquinas de la antigua Bernalesa está ocupada por la fábrica de ropa sport Mc Gregor, que se instaló y desarrolló con la maquinaria, dinero y créditos del complejo industrial, pese a ser una empresa absolutamente diferenciada.

No obstante La Bernalesa

sigue funcionando y no sólo contaría con capacidad para incorporar nueva mano de obra sino también para aumentar su producción y trabajar con márgenes rentables de utilidad.

Frente a una posible situación de quiebra, vale la pena reconsiderar la importancia de esta fuente de trabajo y llamar la atención de quienes deben asumir la responsabilidad de su continuidad.

UN EMPORIO

Para tener una idea de la importancia de esta textil algodonera, basta considerar

su hilandería con 48.000 husos, 123 máquinas continuas y 252 cards. Sus dos tejedurías con 1.050 telares—de los cuales hoy funcionan alrededor de 700— y su planta de acabado con tintorería, estampado, sanforizado, etc.

La visión de su importancia queda reforzada si se tiene en cuenta que su capacidad de absorción de mano de obra es de casi 5.000 trabajadores. En las deficientes condiciones en que hoy se encuentra, sin necesidad de hacer gastos de equipamiento, La Bernalesa podría alcanzar una producción de 1.400.000 metros de tela mensuales.

HISTORIA DE CRISIS

Hacia fines de 1972 la enorme planta se encontraba en una situación crítica. Las suspensiones de personal habían llegado a su punto más alto y los poco más de mil trabajadores que quedaban recibían su paga, en muchos casos, bajo la forma de vales a cuenta o mercadería.

Curiosamente, mientras Mc Gregor King y otras empresas fundadas por Gaby Salomon con no pocos recursos de La Bernalesa tenían una situación floreciente, la enorme planta amenazaba con cerrar sus puertas.

A principios de 1973, poco

antes de la asunción del gobierno por Héctor Cámpora, La Bernalesa fue incluida en el régimen de la ley 18.832 de Rehabilitación para empresas en quiebra. La administración del enorme complejo industrial pasó, de este modo, a manos del Estado.

Se abrió entonces un nuevo ciclo en la historia de la algodonera, historia signada no solamente por los sucesivos vaciamientos y cierres, sino también por las luchas obreras que desde el golpe militar que en 1955 derrocó al general Juan Perón hasta el gobierno de Juan Carlos Onganía, conmovieron en muchas oportunidades a toda la zona.

El créase o no del sudor (ajeno)

Oski



LA CENSURA HA LLEGADO A TAL PUNTO EN BRASIL QUE ELLA MISMA ESTA CENSURADA: NINGUN DIARIO LA PUEDE MENCIONAR.

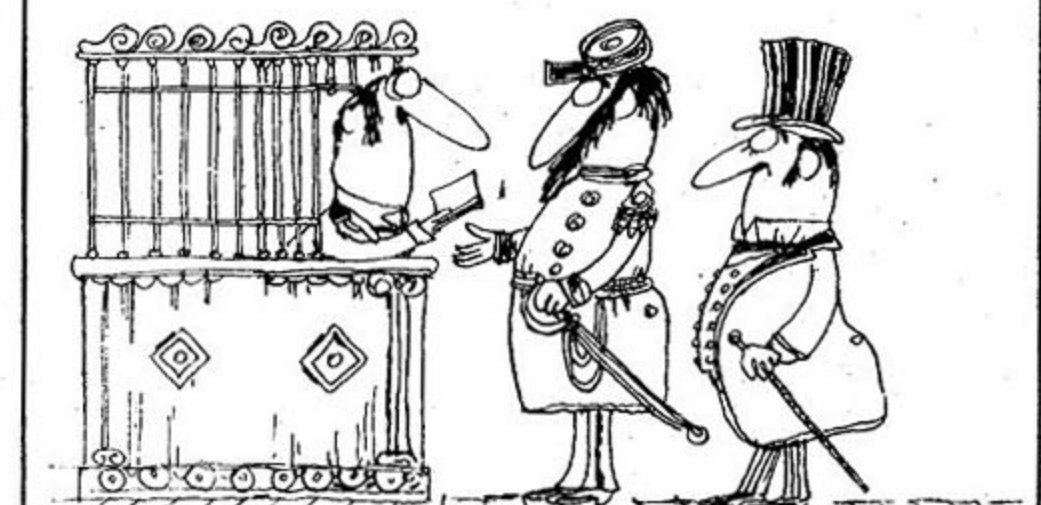

PARA AMORTIGUAR LOS EFECTOS DE LA INFLACION DE 1866 EN ARGENTINA, EL GOBIERNO DOBLÓ LOS SALARIOS, PERO EXCLUSIVAMENTE DE LOS JUECES Y LOS GENERALES DEL EJERCITO.

El comicio ferroviario

Con lentitud continúa realizándose el escrutinio de los votos emitidos en las elecciones generales de la Unión Ferroviaria, que culminaron el viernes último.

De acuerdo a los cómputos provisorios, el triunfo correspondería a la Lista Azul liderada por Esteban Rolando, ya que se adjudicaría 19 directivos sobre un total de 31, correspondiéndole a Raúl Ravitti (Lista Verde) 12 titulares.

La Lista Azul habría ganado en los ferrocarriles Belgrano, Urquiza, Sarmiento y Jubilados, en tanto que la Verde se habría impuesto en los ferrocarriles Roca y San Martín y el Instituto de Servicios Sociales. En Puertos Nacionales habría triunfado la Lista Gris, compuesta por un directivo de la Verde y otro de la Amarilla.

La próxima semana se efectuarán los comicios en las seccionales Rosario, del Mitre, que agrupa a unos 6.000 trabajadores, y Concordia, del Urquiza, que cuenta con 1.600. En ambos casos la contienda decidirá el resultado final en esos ferrocarriles.

Intervienen un sindicato

La Comisión Directiva y Junta de Delegados Generales del Sindicato del Personal de Frigoríficos de Carnes, Afines y Anexos, seccional Capital Federal, resolvió decretar el estado de alerta gremial y declaró a ambos cuerpos en estado de sesión permanente, a raíz de la resolución de la federación respectiva que aprobó la intervención a esa seccional.

La medida fue resuelta durante las deliberaciones del XII Congreso Nacional Extraordinario de la Federación Gremial del Personal de la Industria de la Carne, Derivados y Afines, que preside el consejero cegetista Constantino Zorila, que sesionó durante la jornada del martes en el Salón de Actos de la CGT.

El estado de alerta dispuesto por la seccional metropolitana, cuya secretaria general ejerce Julio C. Pazo, alcanza a más de 8.000 trabajadores.

Las relaciones entre el sindicato y la federación están rotas desde hace dos años, al punto que los delegados congresales metropolitanos no son reconocidos por la entidad federativa.

AGRUPADOS

Para publicar avisos en esta sección Piedras 735 1º Piso

T.E. 34-2390 | 2041 | 2839 | 3607

FAMILIA VENDE

Living \$ 55.000 TV perfecto estado \$ 55.000 Dormitorio \$ 127.000 Alfombras \$ 32.000 Cubiertos \$ 14.000 Batería \$ 12.500 Mesa f6rmica y sillas \$ 37.000 Modular con luces \$ 125.000 Comedor peterebl Placard Heladera Lámpara Colchones etc. Estrada 1740 2 cuadras est. Martínez.

A Casa Maury

Compro muebles, máq. de coser alfombras, adornos, objs. vs. Llamar a: 48-1977.

ESTACION DE SERVICIO SAN MIGUEL

Av. Mitre 596 657-0826 SAN MIGUEL

SERVICIO PERMANENTE TODO EL DIA LAVADO ENGRASE-SERVICIO NOCTURNO

COMPRO ORO

NADIE PAGA MAS MONEDAS - RTO. POLIZAS

CENTRO LIBERTAD 243 L/32 PZA.ONCE BELGRANO BME.MITRE 2639 L/8 CARIU NO 2967 L/3 PRESENTE ESTE AVISO Y LE PAGAMOS \$ 1.000 MAS C/P